



Муниципальное бюджетное дошкольное образовательное учреждение
городского округа «Город Архангельск»
«Детский сад комбинированного вида № 167 «Улыбка»

Отчет о результатах самообследования
за 2025 год

Наименование раздела	Содержание раздела
Аналитическая часть	
Общие сведения об организации	<p>Муниципальное бюджетное дошкольное образовательное учреждение городского округа «Город Архангельск» «Детский сад комбинированного вида № 167 «Улыбка» МБДОУ Детский сад № 167 Архангельская область, 163020, г. Архангельск, Соломбальский территориальный округ, ул. Советская, д. 17, корп. 1, ул. Таймырская, д.4 (подразделение) Телефон: 22-59-28, 22-16-60, 69-88-41 (Подразделение) Сайт: https://detskiicad167.1mcg.ru e-mail: detskiicad167@yandex.ru заведующий Мальцева Светлана Анатольевна Департамент образования администрации г. Архангельска Лицензия № ЛО35-01270-29/00236377 от 14 марта 2023 г.</p> <p>Тип: муниципальное учреждение</p> <p>Организационно-правовая форма: муниципальное учреждение</p> <p>Цель деятельности Учреждения: осуществление образовательной деятельности по реализации образовательных программ дошкольного образования.</p> <p>Предметом деятельности Учреждения является формирование общей культуры, развитие физических, интеллектуальных нравственных качеств. Эстетических и личностных качеств, формирование предпосылок учебной деятельности, сохранение и укрепление здоровья воспитанников.</p> <p>Режим работы МБДОУ: пятидневная рабочая неделя с двумя выходными днями (суббота, воскресенье), длительность работы с 7.00 до 19.00 (12 часов).</p> <p>МБДОУ тесно сотрудничает с социальными партнерами г. Архангельска:</p> <ul style="list-style-type: none">• МБУ ДО Соломбальский дом детского творчества;• МБУ ДО Детская школа искусств № 2 имени А.П. Загвоздиной;• КЦ Соломбала-Арт;• МУК Централизованная библиотечная система Соломбальская библиотека № 5 имени Б. Шергина;• МБОУ СШ № 50;• ГУ Архангельской области «Служба спасения им. И. А.

Поливаного»; ГБУЗ АО «Архангельская городская клиническая больница № 7»; Территориальный отдел управления по вопросам опеки, семьи и попечительства;

- ГБПОУ АО «Архангельский педагогический колледж»;
- ГАОУ ВО САФУ имени М.В. Ломоносова;
- Архангельский областной институт открытого образования;
- МБУ Центр «Леда».

Специалисты ГБУЗ АО «Архангельская городская клиническая больница № 7» обеспечивают профессиональное медицинское обслуживание детей детского сада, проводят мониторинг уровня здоровья детей, лечебно-профилактические мероприятия с детьми, консультации для родителей.

Взаимодействие с МБОУ СШ № 50 обеспечивает преемственность дошкольного и начального школьного образования.

Совместно с МУК Централизованная библиотечная система Соломбальская библиотека № 5 имени Б. Шергина детский сад проводит литературные и культурно-познавательные мероприятия.

Совместно с МБУ ДО Соломбальский дом детского творчества детский сад проводит занятия и мастер-классы;

Совместно с МБУ ДО Детская школа искусств № 2 имени А.П. Загвоздиной детский сад организует мастер-классы для детей с родителями (законными представителями), посещение концертов муз. отделения.

Совместно с ГУ Архангельской области «Служба спасения им. И. А. Поливаного» детский сад организует познавательные занятия.

Совместно с ГБПОУ АО «Архангельский педагогический колледж», ГАОУ ВО САФУ имени М.В. Ломоносова детский сад организует практику студентов.

Совместно с Архангельским областным институтом открытого образования детский сад организует обучение педагогов на курсах повышения квалификации.

Совместно с МБУ Центр «Леда» детский сад организует встречи с родителями (законными представителями), обучение педагогов ДОУ.

Работа с данными организациями осуществляется согласно договорам и планам работы, утвержденными руководителями учреждений.





Система управления организации

Управление Учреждением осуществляется в соответствии с действующим законодательством и уставом. Управление строится на принципах единоначалия и коллегиальности. Коллегиальными органами управления являются: Общее собрание работников Учреждения, совет Учреждения, Педагогический совет, Единоличным исполнительным органом является руководитель – заведующий.

Наименование органа	Функции
Заведующий	Контролирует работу и обеспечивает эффективное взаимодействие структурных подразделений организации, утверждает штатное расписание, отчётные документы организации, осуществляет общее руководство.
Общее собрание работников Учреждения	Реализует право работников участвовать в управлении образовательной организацией, в том числе: -принятие коллективного договора; -делегирование представителей работников для ведения переговоров с заведующим образовательного Учреждения по вопросам заключения, изменения, дополнения коллективного договора и контроля его выполнения; -заслушивание ежегодного отчёта комиссии по ведению коллективных переговоров и заведующего образовательным учреждением о выполнении коллективного договора; -избрание представителей работников в Комиссию по трудовым спорам, определение численности и срока полномочий Комиссии по трудовым спорам образовательного Учреждения, избрание её членов; -определение состава, численности и срока полномочий Комиссии по выплатам стимулирующего характера работникам образовательного Учреждения; -выдвижение коллективных требований работников образовательного учреждения и избрание полномочных представителей для участия в решении коллективного трудового спора.
Совет Учреждения	К компетенции Совета Учреждения относятся: - утверждение программы развития Учреждения; - содействие организации и улучшению условий труда педагогических и других работников Учреждения; - содействие организации конкурсов, соревнований и

		<p>других массовых мероприятий для воспитанников;</p> <ul style="list-style-type: none"> - содействие совершенствованию материально-технической базы Учреждения, благоустройству его помещений и территорий; - заслушивание публичного доклада; - заслушивание отчетов заведующего Учреждением и его заместителей по вопросам деятельности Учреждения.
	Педагогический совет	<p>Осуществляет текущее руководство образовательной деятельностью Учреждения, в том числе рассматривает вопросы:</p> <ul style="list-style-type: none"> -обсуждает и проводит выбор различных вариантов содержания образования, форм, методов образовательного процесса и способов их организации; -организует работу по повышению квалификации педагогических работников, развитию их творческих инициатив; -выдвигает кандидатуры педагогических работников на награждение; -обсуждает годовой план работы образовательного Учреждения; -Обсуждает и принимает образовательную программу образовательного Учреждения, учебный план, годовой календарный график, рабочие программы, расписание непрерывной образовательной деятельности. <p>Члены Педагогического совета имеют право вносить на рассмотрение вопросы, связанные с улучшением работы образовательного Учреждения.</p>
Образовательная деятельность	<p>Образовательная деятельность в Детском саду организована в соответствии с Федеральным законом от 29.12.2012 № 273-ФЗ «Об образовании в Российской Федерации», федеральным государственным образовательным стандартом дошкольного образования, утвержденным приказом Минобрнауки России от 17.10.2013 № 1155 (далее – ФГОС ДО).</p> <p>Детский сад функционирует в соответствии с требованиями СП 2.4.3648-20 «Санитарно-эпидемиологические требования к организациям воспитания и обучения, отдыха и оздоровления детей и молодежи» и требованиями СанПиН 1.2.3685-21 «Гигиенические нормативы и требования к обеспечению безопасности и (или) безвредности для человека факторов среды обитания», а также иными нормами законодательства РФ, содержащими санитарно-эпидемиологические и иные требования к территории, зданиям, помещениям, оборудованию Детского сада.</p> <p>Конвенцией о правах ребенка «Конституцией Российской Федерации» (принята всенародным голосованием 12.12.1993г.)</p> <p>Уставом муниципального бюджетного дошкольного образовательного учреждения городского округа «Город Архангельск» «Детский сад комбинированного вида № 167«Улыбка»</p> <p>Образовательная деятельность ведется на основании утвержденной основной образовательной программы дошкольного образования (далее ОП ДО), которая составлена в соответствии с ФГОС ДО, федеральной образовательной программы дошкольного образования, утвержденной приказом Минпросвещения России от 25.11.2022 № 1028 (далее – ФОП ДО).</p>	

Воспитательная работа ДОО строится на основе Программы воспитания и календарного плана воспитательной работы, которые являются частью ОП ДО.

В основе образовательного процесса в Детском саду лежит взаимодействие педагогических работников, администрации и родителей. Основными участниками образовательного процесса являются дети, родители, педагоги.

Основные форма организации образовательного процесса:

- совместная деятельность педагогического работника и воспитанников в рамках организованной образовательной деятельности по освоению основной общеобразовательной программы;
- самостоятельная деятельность воспитанников под наблюдением педагогического работника.

В Детском саду для решения образовательных задач используются как новые формы организации процесса образования (проектная деятельность, образовательная ситуация, образовательное событие, обогащенные игры детей в центрах активности, проблемно-обучающие ситуации в рамках интеграции образовательных областей и другое), так и традиционных (фронтальные, подгрупповые, индивидуальные занятий).

Тематические мероприятия Года защитника Отечества были направлены на формирование у воспитанников основ гражданственности и патриотизма, уважительного отношения и чувства принадлежности к своей семье, сообществу детей и взрослых, региону проживания и стране в целом. Участие воспитанников в мероприятиях способствовало развитию их эмоциональной отзывчивости и сопереживания, социального и эмоционального интеллекта, воспитание гуманных чувств и отношений.

В МБДОУ функционирует 20 групп общеразвивающей направленности, количество воспитанников – 477 чел.:

- 3 группа детей раннего возраста (до 1,5 лет) – 53 ребенка
- 4 первые младшие группы (1,5 до 3 лет) – 93 ребенка
- 3 вторые младшие группы (3-4 лет) – 84 ребенок
- 4 средние группы (4-5 лет) – 95 детей
- 3 старших групп (5-6 лет) – 76 детей
- 3 подготовительных групп (6-7 лет) – 76 детей

В МБДОУ Детский сад № 167 организована работа логопедического пункта. Всего на логопедическом пункте, в 2025 году получили логопедическую помощь 134 дошкольника. Из них 41 человек выведен с чистой речью. Продолжают коррекционную работу в условиях логопедического пункта ДОО - 44 дошкольника, 13 – на логопедических пунктах школ.

Для определения стратегии работы по профилактике безнадзорности, предупреждению правонарушений несовершеннолетних и защите их прав проведен анализ состава семей воспитанников. Результаты представлены в таблице:

Вид семьи	количество детей	% от общего количества семей
Полная	430	90 %
Неполная	47	10 %
Многодетная	79	16 %

Малообеспеченная

14

3 %

Работа социального педагога строится с учетом индивидуальных особенностей дошкольников с использованием разнообразных форм, методов и приемов. Заведующий и социальный педагог ДОО ведет работу по оформлению документов на получение социальных мест. В 2025 году 14 воспитанников имеют социальное место.

МБДОУ Детский сад посещают 3 ребенка – инвалида.

В рамках работы по направлению защиты прав детей с педагогами проводились беседы и консультации на такие темы, как: «Выявление детей, подвергшихся жестокому обращению», «Меры помощи ребенку, явившемуся жертвой жестокого обращения», и т.п. Для родителей (законных представителей) детей в группах имеются папки с рекомендациями социального педагога, организованы индивидуальные консультации по вопросам воспитания и развития дошкольников педагогами МБДОУ Детский сад № 167.

Психолого-педагогическая помощь воспитанникам в детском саду включает:

- психолого-педагогическое консультирование обучающихся, их родителей и педагогов;
- коррекционно-развивающие и компенсирующие занятия с обучающимися, логопедическую помощь;
- помощь в социальной адаптации.

С педагогами ДОО в течение года организовывалась совместная деятельность социально-коммуникативной направленности по развитию толерантности, умения общаться, развития чувства индивидуальности. Проводились различные акции: «Крышечки во благо», «Пластиковая лотерея» и др. К участию в акциях привлекаются все участники образовательных отношений. В ходе работы широко используются дидактические игры, проблемные ситуации, обыгрывание ситуаций: «Что такое хорошо и что такое плохо», «Как правильно поступить» и т.п. Используются средства художественной литературы по данной проблеме.



Физкультурно-оздоровительная работа

МБДОУ Детский сад тесно сотрудничает с ГБУЗ АО «Архангельская клиническая поликлиника № 7». В системе осуществлялся контроль температурного и воздушного режима, соблюдения режима дня, санитарного состояния групп.

Инструктор по физической культуре Васильева Ю.С. провела консультации

для педагогов: «Проведение утренней гимнастики в ДОУ», «Дорожки здоровья. Их роль и значение для детского организма».

Физкультурно-оздоровительная работа с детьми включает в себя ежедневное проведение утренней и бодрящей гимнастик, занятий по физической культуре (1 раз в неделю в зале, 1 раз на свежем воздухе, 1 раз в неделю в бассейне). С детьми старших и подготовительных групп в зимнее время проводятся занятия на лыжах (1 раз в неделю). В системе в каждой возрастной группе проводятся пальчиковые и артикуляционные гимнастики, массажи и самомассажи.



В 2025 году зарегистрировались для сдачи нормативов ГТО 72 человека. Все зарегистрировавшиеся приняли участие в сдаче нормативов. Знак отличия получили 57 человек.

Герасимов Марк является победителем VI регионального чемпионата «Юный мастер» среди воспитанников дошкольных образовательных организаций и организаций дополнительного образования Архангельской области по компетенции «Физическая культура, спорт и фитнес»

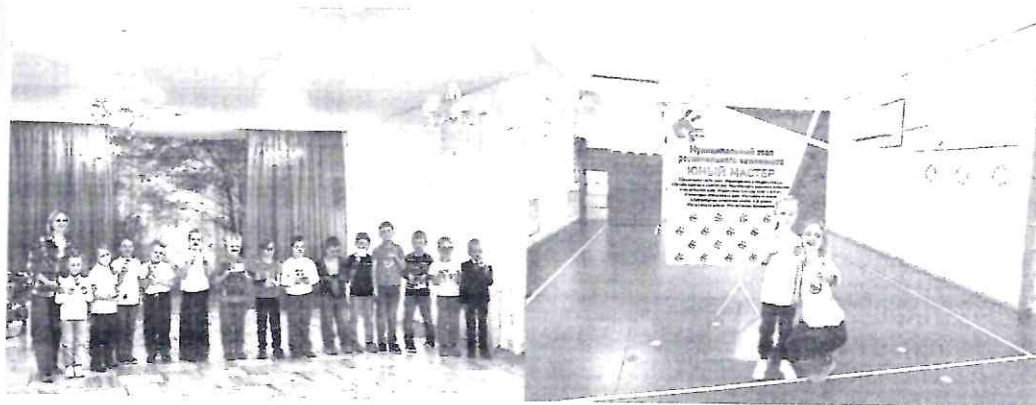

Педагоги и воспитанники детского сада активно участвуют в конкурсах различного уровня. Являются победителями и призёрами вокальных и танцевальных конкурсов, что говорит о высоком уровне профессионализма музыкальных руководителей и педагогов ДОУ

2025 год:

- Городской конкурс эссе «Моя счастливая семья» (диплом победителя)
- Городской детский творческий конкурс «Портрет твоего края» (диплом победителя за I место)
- Турнир по флорболу «Кубок федерации» среди команд муниципальных бюджетных дошкольных образовательных учреждений г. Архангельска

(грамота за 1 место)

- Городской конкурс рисунков «Арктика будущего» (диплом III место)
- Открытый конкурс детского творчества воспитанников детских дошкольных учреждений «Северное солнышко» (диплом I место)
- III городской конкурс советских песен «Песни на все времена» (диплом II степени)
- Городской конкурс новогоднего оформления территориальных округов «Новогодний Архангельск» (диплом I место)
- Открытый конкурс на переходящий кубок среди муниципальных бюджетных дошкольных образовательных учреждений городского округа «Город Архангельск» «Парад талантов» (диплом за III место)
- Областной заочный видео-конкурс чтецов «Дети о Победе» (диплом III степени)
- Открытый фестиваль-конкурс детских новогодних программ среди МБДОУ (МАДОУ) городского округа «Город Архангельск» «Северные жемчужинки» (диплом победителя)
- Всероссийский конкурс рисунков «Эколята за отдельный сбор отходов и повторное использование материалов» (диплом за II место)



Воспитанники являются участниками общественных объединений Орлята-дошколята, Эколята-дошколята, создано первичное отделение Движения Первых.



Родительский клуб «ВМЕСТЕ» ведет работу по направлениям:

- информационно-просветительское
- организационно-посредническое
- организационно-педагогическое

Работа консультативного пункта. Цель: повышение доступности и качества дошкольного образования через оказание консультативной помощи родителям дошкольников. Услугами пункта пользуются в основном родители, дети которых уже посещают детский сад. Родители имеют возможность связаться со специалистами детского сада по любому вопросу развития ребёнка и получить консультацию в заочной форме и приглашение на личную встречу.

Сотрудниками консультативного пункта, оказывается помощь родителям в раннем выявлении различных отклонений в физическом, психическом и социальном развитии детей. Консультативный пункт на базе нашего детского сада является одним из способов реализации поставленных задач, обеспечивающим доступное бесплатное консультирование семей, воспитывающих детей и нуждающихся в помощи специалистов дошкольного образования.

В ДОУ оказываются платные образовательные услуги Постановление Администрации городского округа «Город Архангельск» от 29.08.2025 № 1400:

- дополнительная общеразвивающая программа «Улыбка»
- дополнительная общеразвивающая программа «Песочная сказка»
- дополнительная общеразвивающая программа «Гармония»
- дополнительная общеразвивающая программа «Здоровейка»
- дополнительная общеразвивающая программа «Раннее обучение игре в шахматы»
- дополнительная общеразвивающая программа «Будь здоров»



Внутренняя система оценки качества образования

Итоговые показатели результата мониторинга удовлетворенности потребителями качеством образовательных услуг за 2025 год – 96%

Кадровое обеспечение

В МБДОУ Детский сад № 167 работают 48 педагогических работников. Кадровый потенциал МБДОУ № 167 представляет собой сочетание опытных и начинающих специалистов, что позволяет сохранять и передавать традиции, способствует обмену опытом и повышению профессионализма работников внутри образовательной организации. 24 человека - 50 % имеют педагогический стаж менее 5-ти лет, численность педагогических работников, имеющих высшее образование – 22 (46%);
- численность педагогических работников, имеющих высшее образование

	<p>педагогической направленности (профиля) – 16 человек (33%);</p> <ul style="list-style-type: none"> - численность педагогических работников, имеющих среднее профессиональное образование – 26 человека (54%); - численность педагогических работников, имеющих среднее профессиональное образование педагогической направленности (профиля) – 10 человек (21%). <p>Численность педагогических работников, которым по результатам аттестации присвоена квалификационная категория – 24 человек (50%), в том числе:</p> <ul style="list-style-type: none"> - высшая – 5 человека (10%); - первая – 19 человек (39%). <p>Численность педагогических работников, педагогический стаж которых составляет:</p> <ul style="list-style-type: none"> - до 5 лет – 24 человек (50%); - свыше 30 лет – 1 человека (2%) <p>Участие в профессиональных конкурсах и мероприятиях:</p> <ul style="list-style-type: none"> - Городская конференция руководителей им педагогических работников 2025 - Участие в муниципальном проекте «Семья России – семья Поморья» - Городском конкурсе «Детский сад – 2025» - Городском конкурсе «Инновационных методических служб» - Выступления инструктора по физической культуре Васильевой Ю.С. в АО ИОО в рамках образовательного видеопроекта «Движение для мозга»
Учебно-методическое обеспечение	<p>Методический кабинет основного здания и подразделения оснащен учебно-методическими пособиями «От рождения до школы» под редакцией Н.Е. Вераксы, Т.С. Комаровой, М.А. Васильевой, 2019г.</p> <p>В двух зданиях имеется мультимедийное оборудование, интерактивная доска.</p>
Библиотечно-информационное обеспечение	<p>Библиотечный фонд располагается в методическом кабинете, кабинетах специалистов, группах детского сада. Библиотека для детей, находится в группе. Библиотечный фонд представлен методической литературой по всем образовательным областям образовательных программ дошкольного образования, детской художественной литературой, репродукциями картин, иллюстративным материалом, дидактическими пособиями, энциклопедической и справочной литературой, демонстрационным и раздаточным материалом для ведения образовательной деятельности, периодическими изданиями для детей и взрослых, а также другими информационными ресурсами на различных электронных носителях. В каждой возрастной группе имеется банк необходимых информационно – библиотечных ресурсов, рекомендованных для реализации ООП ДО.</p>
Материально-техническая база	<p>Территория двух зданий Учреждения по периметру ограждена забором. Озеленение деревьями и кустарниками проводится с учетом климатических условий. Зеленые насаждения используются для разделения групповых площадок друг от друга. Учреждение имеет наружное электрическое освещение. Для защиты детей от солнца и осадков на территории каждой групповой площадки установлен теневой навес.</p> <p>Детский сад по адресу Советская 17 корпус 1 находится в трехэтажном здании типовой постройки. В Учреждении имеется центральное отопление, водоснабжение, канализация, сантехническое оборудование. Материально – технические условия соответствуют санитарно – эпидемиологическим требованиям СанПиН.</p> <p>В детском саду созданы все необходимые условия для всестороннего развития детей, сохранения и укрепления здоровья. Имеется музыкальный и</p>

физкультурный залы, зал хореографии, театральная студия, изостудия, кабинет психолога, методический кабинет, кабинет учителя-логопеда, социального педагога, медицинский кабинет, соляная комната.

В здании располагаются 14 групповых помещений, в состав каждого из них входят раздевальная, групповая, буфетная, туалетная, спальная.

Детский сад по адресу ул. Таймырская, д.4 находится в двухэтажном здании типовой постройки. В Учреждении имеется центральное отопление, водоснабжение, канализация, сантехническое оборудование. Материально – технические условия соответствуют санитарно – эпидемиологическим требованиям СанПиН.

В детском саду созданы все необходимые условия для всестороннего развития детей, сохранения и укрепления здоровья. В здании имеются: музыкальный зал, физкультурный зал, методический кабинет, кабинет учителя-логопеда, медицинский кабинет, краеведческий музей «С чего начинается Родина»

В зданиях располагаются 6 групповых помещений, в состав каждого из них входят раздевальная, групповая, буфетная, туалетная, спальная.

В обоих зданиях музыкальный и спортивный залы оснащены различным дидактическим и игровым оборудованием, музыкальными инструментами, спортивными комплексами, разнообразным физкультурным оборудованием, учебными пособиями, что позволяет варьировать и сочетать различные виды детской деятельности. Имеются пособия для профилактики плоскостопия, подвижных игр и общеразвивающих упражнений. Также в распоряжении педагогов находится специализированное оборудование: музыкальные центры, магнитофоны, микрофоны.

В МБДОУ имеется мультимедийная аппаратура и интерактивная доска, которая используется педагогами в рамках организации образовательного процесса.

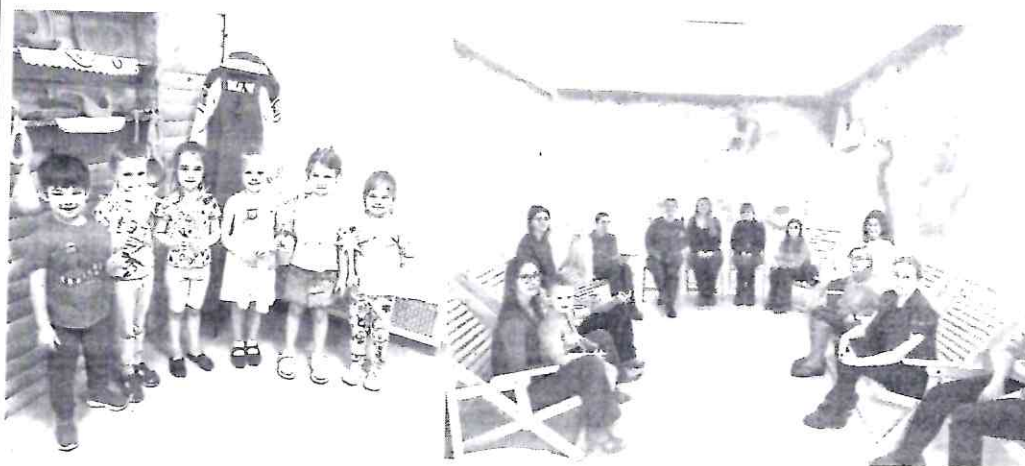

ВЫВОД

По результатам самообследования деятельности МБДОУ Детский сад № 167 уровень предоставления услуг - удовлетворительный



УТВЕРЖДАЮ

И.о. заведующего

МБДОУ Детский сад № 167

Е.В. Цаплина

2026г.

N п/п	Показатели	Единица измерения	Количество
1.	Образовательная деятельность		
1.1	Общая численность воспитанников, осваивающих образовательную программу дошкольного образования, в том числе:	человек	477
1.1.1	В режиме полного дня (8 - 12 часов)	человек	477
1.1.2	В режиме кратковременного пребывания (3 - 5 часов)	человек	0
1.1.3	В семейной дошкольной группе	человек	0
1.1.4	В форме семейного образования с психолого-педагогическим сопровождением на базе дошкольной образовательной организации	человек	0
1.2	Общая численность воспитанников в возрасте до 3 лет	человек	152
1.3	Общая численность воспитанников в возрасте от 3 до 8 лет	человек	325
1.4	Численность / удельный вес численности воспитанников в общей численности воспитанников, получающих услуги присмотра и ухода:	человек/%	477/100%
1.4.1	В режиме полного дня (8 - 12 часов)	человек/%	477/100%
1.4.2	В режиме продленного дня (12 - 14 часов)	человек/%	0
1.4.3	В режиме круглосуточного пребывания	человек/%	0
1.5	Численность / удельный вес численности воспитанников с ограниченными возможностями здоровья в общей численности воспитанников, получающих услуги:	человек/%	5/1%
1.5.1	По коррекции недостатков в физическом и (или) психическом развитии	человек/%	0
1.5.2	По освоению образовательной программы дошкольного образования	человек/%	5/1%
1.5.3	По присмотру и уходу	человек/%	5/1%
1.6	Средний показатель пропущенных дней при посещении дошкольной образовательной организации по болезни на одного воспитанника	день	23
1.7	Общая численность педагогических работников, в том числе:	человек	48
1.7.1	Численность / удельный вес численности педагогических работников, имеющих высшее образование	человек/%	6/13%
1.7.2	Численность / удельный вес численности педагогических работников, имеющих высшее образование педагогической направленности (профиля)	человек/%	16/33%
1.7.3	Численность / удельный вес численности педагогических работников, имеющих среднее профессиональное образование	человек/%	16/33%
1.7.4	Численность / удельный вес численности педагогических работников, имеющих среднее профессиональное образование педагогической направленности (профиля)	человек/%	10/21%

1.8	Численность / удельный вес численности педагогических работников, которым по результатам аттестации присвоена квалификационная категория, в общей численности педагогических работников, в том числе:	человек/%	24/50%
1.8.1	Высшая	человек/%	5/10%
1.8.2	Первая	человек/%	19/39%
1.9	Численность / удельный вес численности педагогических работников в общей численности педагогических работников, педагогический стаж работы которых составляет:	человек/%	
1.9.1	До 5 лет	человек/%	24/50%
1.9.2	Свыше 30 лет	человек/%	1/2%
1.10	Численность / удельный вес численности педагогических работников в общей численности педагогических работников в возрасте до 30 лет	человек/%	9/19%
1.11	Численность / удельный вес численности педагогических работников в общей численности педагогических работников в возрасте от 55 лет	человек/%	2/4%
1.12	Численность / удельный вес численности педагогических и административно-хозяйственных работников, прошедших за последние 5 лет повышение квалификации/профессиональную переподготовку по профилю педагогической деятельности или иной осуществляемой в образовательной организации деятельности, в общей численности педагогических и административно-хозяйственных работников	человек/%	43/90%
1.13	Численность / удельный вес численности педагогических и административно-хозяйственных работников, прошедших повышение квалификации по применению в образовательном процессе федеральных государственных образовательных стандартов в общей численности педагогических и административно-хозяйственных работников	человек/%	40/83%
1.14	Соотношение "педагогический работник / воспитанник" в дошкольной образовательной организации	человек/человек	10
1.15	Наличие в образовательной организации следующих педагогических работников:		
1.15.1	Музыкального руководителя	да/нет	Да
1.15.2	Инструктора по физической культуре	да/нет	Да
1.15.3	Учителя-логопеда	да/нет	Да
1.15.4	Логопеда	да/нет	Нет
1.15.5	Учителя-дефектолога	да/нет	Нет
1.15.6	Педагога-психолога	да/нет	Да
2.	Инфраструктура		
2.1	Общая площадь помещений, в которых осуществляется образовательная деятельность, в расчете на одного воспитанника	кв. м	4,3
2.2	Площадь помещений для организации дополнительных видов деятельности воспитанников	кв. м	1047
2.3	Наличие физкультурного зала	да/нет	да

2.4	Наличие музыкального зала	да/нет	да
2.5	Наличие прогулочных площадок, обеспечивающих физическую активность и разнообразную игровую деятельность воспитанников на прогулке	да/нет	да